中華郵政特准掛號立券

每逢星期六發行

全年五十二期
連郵費一圓五角
國外四圓
零售每份三分二

中華民國二十年
十月十七日出版

生活

民國十四年創始

編行者
生活週刊社
上海華龍路環龍路口
電話 三一一六九

國民政府實業部商標局註冊內政部登記

第六卷 第四十三期

小言論

（一）寧死不屈的保護國權

韜奮

據路透電所傳，張學良近語外國新聞記者，謂他信瀋陽事件係少數有野心之個人所為，不代表日本政策，如能避免戰爭，他與政府諸人願盡力避免；又謂現已籌畫，一俟日軍全退，即令華軍開回滿洲，他擬先收回瀋陽，再談賠償云云。張氏此語，大似樂觀，以我們所知道，日本之處心積慮，欲併吞我滿蒙以遂其蠶食中國之野心，實為二三十年來不可掩之事實；此次日軍暴行，顯為預定計劃，旨在開始實現其所謂大陸政策。故無論或走直徑或走曲徑，而其所欲達之目標則集中於一點，日本政閣雖易，政黨當權雖易，對華侵略仍為一貫，即其明證，而張氏乃『信』為『少數有野心個人之所為，不代表日本政策』，其為夢囈，一何可笑！記者之作此言，非欲於山河破碎之際，尚欲和張氏個人論列是非，乃深信我們必須對此點看得透澈，纔能澈底明瞭東北前途之危機，和非我們力謀自救之終必完全葬送。

遼吉前途究竟如何？根據上述的前提，我們可以斷言在日本所肯做到的不外兩途，一則永遠佔領，名實俱歸；一則取實避名，空殼子暫時奉還。前者為日本軍閥派的慾望，後者為日本外交派所主張，而其共同目的皆以亡我東北為前提。蹂躪東北之劊子手本莊近在瀋太和旅館召集來華日軍官會議，在席間演說，謂『我們對滿經營數年之目的今始達到，而國聯會員國及其他有實力國家竟令我們退兵，我們應存頭顱可斷兵不能撤決心』，可見日本軍閥派之野心和兇橫。幣原外相對南陸相等軍閥派，曾有如用武力永佔南滿，等於吞下一顆炸彈，則屬於後者的主張，即認為時期未至，未便於光天化日下即做強盜，還是先剝削其脂膏為上策。一為急性，一為慢性，二者有一，於此，東北皆非中國所有，平津屏障先去，中原慘亡隨之。記者以為我們在目前既未能即『斷』本莊等的『頭顱』，與其答應亡國條件，不如任強盜據其贓物，作為全國抗日運動的痛心目標，絕對不與妥協，寧死不屈。

（二）寧死不屈的抗日運動

人人有求生存的權利，國家民族亦有求生存的權利，在大同世界未達到以前，個人的生存常不得不附麗於國家民族的生存，故我們對於暴日危我國家民族生命的暴行，必須反抗，必須抵死反抗．實為我們人人做人類中一員所應有的權利，所必須死爭的權利。我們民衆抗日運動的唯一有效武器是澈底的堅決的經濟絕交。這種武器的奇效，我們只要看大阪十一經濟大團體之驚慌會議，便可見其一斑。據我國實業部最近統計，最近三年（即十七，十八，及十九）日貨輸入我國平均每年在三萬萬三千八百餘萬兩之鉅（確數為338,475,510），合銀

本期要目

小言論
寧死不屈的保護國權　韜奮
從滬寄歸來　韓綠
興亡一息　石琴
暴寇與強　霍一
抗日聲中的第一次大會　海天
含淚說　筠冬
人道所不容　筠冬
歐遊餘影（二）　清風
信箱
赴京請願的經過　吳幼伊

洋貨達四萬萬六千六百餘萬圓之鉅，再加上在華日廠所產棉布棉紗每年之二萬萬圓，共有六萬萬六千六百餘萬圓之可驚數量，每年我國人拱手奉送給日本的鉅款，等於全國人口總數一倍半以上。經濟絕交途徑不一，僅就抵死不買日貨而言，由仇國收入中奪回此鉅款，已足制其死命。這可以說是經濟開戰，個個中華民國國民無論男女老幼，都有做赴難戰關員之一之可能，因為不買日貨是人人能力內必定可以做到的事情，只要人人能做到，必有勝利的可能，全在乎我們全體國民能徹底，能堅決。

據電通社電訊所傳，大阪輸出棉紗布同業會參加大阪經濟團體對華決議，決定向政府建言，忍受貿易犧牲，根本解決滿蒙懸案，使中國兩方之排日排貨絕根。可見他們之『忍受犧牲』在希望『排日排貨絕根』，只要我們堅持到底而不絕根，他們便難於『忍受』了。我們國難危急至此，國破家亡身辱，謂對經濟戰爭而仍不肯堅持，我不忍信。

日本不是不知我們對他經濟開戰之可畏，所以紛紛以軍艦陸戰隊來威脅，向我國政府提出嚴厲抗議，強迫我國取消抗日運動，以『最不幸之重大結果』相恫嚇。友人陳彬龢君曾謂『操白刃以切人之脰頸，而欲人無息無聲，不一撑拒，甚且忍死以表示友善，能乎不能？』可謂痛切之至。我們全國國民應下最後決心，即白刃加頸，頭可斷而仇貨不買，軍艦陸戰隊其如我何？

(三)寧死不屈的準備應戰

瀋陽兵工廠原存有步槍八萬枝，機關槍四千架，飛機廠可用飛機有二百架，此外彈藥糧秣迫擊砲各廠儲存至少在二萬萬圓以上，而張學良預聞日軍將來侵奪土地以前，準備之方是叫各當局先把軍器彈藥存入庫內，所下命令是『日本人愛什麼就給他什麼』！各高級軍官的臨危準備是化裝逃走，像所謂東北邊防軍總參謀長榮臻是化裝一僕役模樣，趁日軍開城行人擁擠之時，持菜籃作出城買菜模樣，混出逃到北平去謁見那位『日本人愛什麼就給他什麼』的中華民國陸海空軍副司令！這是『未死先屈的準備不戰』，我們現所需要的不是這種無恥舉動，是寧死不屈的準備應戰。

暴日之謀我已二三十年，而我國只耗精神財力於內戰，國防可謂無絲毫準備，至今日而始言準備應戰，實在是一件極痛心的事情。但國難至此而尚不作應戰的準備，更為全世界上最無恥的民族。以我國目前軍備之遠不如人，謂為可由開戰而勝，我苦於說不出理由，並且雖總見不少人舉出的理由，也都不能認為可靠。然我猶主張寧死不屈的準備應戰者，以為不戰而死，不如戰而死，全國死戰僨亡，勝於伈伈俔俔做亡國奴；況且真能全國死戰抗敵，或許於一部分之犧牲外，尚為死裏求生。同時我國在外交方面應極力打破孤立的局面，觀察全局，聯絡中山先生所謂『以平等待我之民族』，在互利而不辱國的條件之下，向前奮鬥。

(四)決死之心和怯懦自殺之區別

自暴日佔我國土後，青年痛憤自殺者頗不乏人、最近陸續發現者又有數起，一為黃次章君，年十九，寧波人，本埠閘北市北公學學生，平日悉心勤學，自聞日軍侵占東北驟然憤激，背家人往天后宮義勇軍招募處報名，因身材矮小，未經錄取，於本月六日暗服安眠藥片致命；一為盧寶森君，年二十歲，通州人，係財政部稅警總團步兵排長，感憤國破家亡，滿懷義憤，於本月七日開槍自殺；一為不知姓名之男子，於同日痛國難投浦江自殺。

保護國權，須全國人人有決死之心；抗日運動，須全國人人有決死之心；準備應戰亦須全國人人有決死之心。故人人有決死之心，實為救國的首要條件。悲憤國難自殺之動機純潔可敬，我們雖不忍有所非議，但我們切盼青年明白決死之心和怯懦自殺截然不同。黃梨洲嘗謂『慷慨從軍易，從容就義難』，我們可以換句話說：『慷慨自殺易，奮鬥救國難』，要想救國就不該怕難，因為怕難就是怯懦。試問人人都來做『易』的事情，叫誰來幹『難』的事情？而且覺悟的分子愈多，國家民族復興的希望愈大，不惜一死報國的人就是最有覺悟的分子，最能自我犧牲的分子，敵人方深恨我們有這樣的分子而思一網打盡，日軍入東北後之仇視青年學生，即其明證，我們反紛紛自殺，豈不是自傷元氣而動敵張目？故我們應以決死之心用到積極的路上去，不應向消極的路上跑，至少須等到與仇人肉搏時拚命。

從遼寧歸來

徒然

自從堂堂中華民國的海陸空軍副司令兼東北邊防司令長官在北平鎮鎮靜靜的把東北拱手奉送給日本到記者執筆草此文時，已經七天了。這七天中記者困居亡城之內，除了白晝上街去見到耀武揚威的日兵，在家裏聽聽日兵禽獸行爲的傳告，晚上聽着不絕的鎗聲之餘，就祇有痛心疾首而已。到了二十三日晚上，我所寄居着的戚家，以錢與米都將告罄，決定全家南歸，我個人因了此外再沒有容身之地，而且生命也有早不保夕之可能，所以就同他們一起回來了。我們原先打算走北甯路到天津，先由一人到皇姑屯看看情形，回來說車行無定時，關到天津與否也不一定，而且因逃亡者多、車輛又少，力氣小一些的就休想擠得上，即使擠上了，很多的人又給力大者推下來，小孩子擠得牢死的非常之多……：因此，有女人與孩子的我們就決定乘南滿車到營口，再由營口搭船回上海。

瀋陽之送給日人在十九日，十八晚上日軍砲轟北大營時，省政府各委員以及幾個旅長曾開過一次會議，當時武人們頗主張『幹一下』的，可是給臧主席與榮參謀長阻住了。一面由臧氏打電話到北平請示副司令，第一次電話張氏沒有接，說是在娛樂。第二次再打去，接了，訓令是：『日本人要什麽就給他什麽。』於是會議完畢了，委員之類如鳥獸散。全城警察由警務處長下令，先把鎗械繳好，制服脫下，各機關的衛兵也照樣辦理。財政廳長打了個電話到廳裏，叫監印的把印信帶出。民政廳長沒有與會，至今他那顆印信還在廳裏。

日軍佔領瀋陽了，迅速的佔領各機關，兵工廠航空處等軍事要區。東北航空原很發達，飛機可用的有二百多架，日本人很敏捷的早帶了工人去，把原有的青天白日都塗掉了，放上起日，兵工廠的子彈鎗械也一車一車的向日本站拉走，東省軍事上的一些精華到此被刮淨盡了。

各機關被日兵佔領之後以財政廳最給蹂躪得厲害，駐兵亦最多，各科文卷，差不多給日兵在晚上燒燬完，所以燒燬，因爲沒有薪炭，就拿來做代用品的。二十三那天，日兵離了財廳，我曾同裏邊的一個聽差進去一看，情形是一言以蔽之曰一塌糊塗。財廳如此，各處也相差無幾吧。

各機關長官（臧式毅與金教育廳長在日人軟禁中）全已躲的躲跑的跑了，他們大家腰纏十萬貫，逃了也不會吃多大的虧，所苦的是下面職員，困守在家裏，錢又沒有，眞有生死兩難之概。九月份薪水早已領出，但尚在會計的袋裏，找來覓去的見着了會計問他要錢，却說是錢是拿出的，可是已交給某科長，再去向某科長要，又說是沒有拿到。反正，這些畜生想趁此發一筆橫財。（這是記者親身經歷的事，

一塊兒沒有崩言）米店是非現洋不賣，當舖子又不開門，那來的錢？

商店之不肯開市，最大的原因是在金融問題。奉票原同廢紙，五十圓法價的維持，全仗着『違者鎗決』這嚴令，現在發令者跑了，法價之維持當然再不可能，邊業銀行與官銀號的現洋票雖是作現洋的，但老板的家也給抄了，當然不能再作現洋，袁老頭與金票固然是吃香的硬貨，可是一般民衆那來的金

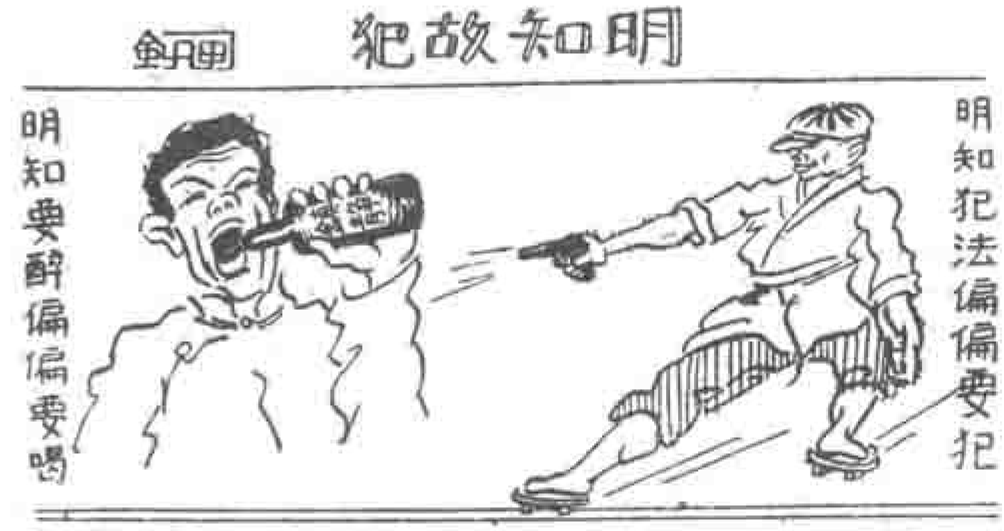

票與現洋？那末一開了市物價還是以什麼作標準呢？無怪乎一些小店，雖是照常賣買，却同樣的把物價提高了一倍兩倍。他們說：『我們收的是奉票，將來奉票又不知跌到怎樣，現在雖是漲了價，也許將來折合起來還要虧本呢。』於亡省後還日本蹂躪之外，東省人民更要受此痛苦，唯一罪魁，舍濫發奉票吸收民脂入袋的軍閥之外還有誰？

至於學校之不開學，原因則在於：（一）日兵對青年學生非常仇視，大有格殺勿論之勢，誰無父母，肯把親生的兒女送到死地？其實東省的學生大多是軍人式的——絕對服從。對於國事大家噤若寒蟬，不敢稍有舉動。這大概就是張學良之所謂『好學風』吧！但是到了國亡之後，任是怎樣無抵抗也仍要受人凌辱，無抵抗主義者可以把遼寧學生作殷鑒呵！（二）日人不許，說是『學校開學，因教科書有根本改良之必要，故須從緩。』（見燕京時報）所謂『根本改良』，大概是改作日本教科書罷。日本對國聯說對於滿洲之佔領，祇是取的自衛手段，並沒有領土慾望，然而自衛得竟要改良別國的教科書了，還說什麼沒有領土慾望！　二十四日晚，寫於瀋陽。

在今天，我們是實行黎明即起了，因爲南滿車在九點多鐘開大連的，我們有廿多件行李，知道打行李票很費事，所以還只到七點鐘就出發了。一路行去，日兵並不很多，出西關至南市場處，則漸漸見多了，他們大都駐在商店中，有幾個沿街坐着，身旁搭着鎗架，更有的在砍下樹枝，『矮子肚裏疙瘩多』。不知是什麼意思。到日本站口放着機關鎗與沙袋，幾個軍警聲勢洶洶的檢查過往行人。我們的行李車並沒檢查，可是看到我們坐着的玻璃馬車，就喝令停住，叫我們把手提箱打開，問帶有多少現洋，我們隨便答了句，也就放行了。所以要問多少現洋者，是因爲在禁止現洋出口，一百圓以上就得沒收。在車站，搭客多極，行李如山積，好容易多花了幾圓金票，纔於下午一點多鐘乘着急行車走。南滿車的三等，其座位之舒暢，原比京滬車的二等有過無不及，可是現在也擁擠得異常，雖在瀋陽加掛了一輛車也是沒用。我坐在車上想起了日本這次的暴行口口聲聲誣賴說是我國兵士炸壞南滿路之故，因而反復的念着這一句話：『滿鐵滿鐵，多少侵略，假汝之名以行！』我們要打倒日帝國在東省之侵畧，非收回滿鐵不可！在大石橋換車時，看見許多日俄戰役的所謂忠魂碑。假如東省這次能不亡，則那些忠魂碑將不再現於我人眼前；假如亡了，則將有新的忠魂碑供日人之瞻仰膜拜。亡與不亡，全在我們四萬萬中華國民之努力與否呵！

到營口，下車就覺得營口的情勢比瀋陽和緩得多，

簡直與平時無異．出日本站，中國警察仍是雄糾糾的站崗，帽徽也仍是青天白日（瀋陽的自衛警是沒有帽徽的了），祗是沒了槍．後來一探詢，纔知公安局長受了日本的委任；縣政府及稅捐局也照常辦公，也受日人的委任．商店全開市，惟綢緞金子店都沒有生意．邊業票奉票照常通用，兌現洋打八五折，而且不容易兌到．物價也一樣的漲高．

營口的失陷是在二十日．綠軍營兵士原要抵抗，但大烟鬼的營長卻下令不准，結果不抵抗．營長被日兵綁了去，因了沒有大烟抽，據說尋了幾次死！後來他的兵士扮着賣麵包溜了進去送給他幾個烟泡，這纔救了他．我們的祖先很有殉國的，到子孫却改作殉烟了，無怪乎從前日本臣服中國，現在要想滅亡中國了！同時被日兵綁去者，有遼甯的建設廳長兼遼河督辦，他是那位營長的黑籍同志，告訴他在營口住處的人是我們中國人．據說營口的日本暗探有一百四十人，充職的全是我們同胞，漢奸如此之多，東省那有不亡之道！

在營口就擱了三天，閒步海邊時，在一家輪船公司門口見到了一面我們的國旗．自十九至今日，無論什麼地方，見到的除日本國旗之外，觸目皆是英美德法的國旗，現在在海濱一隅，見到了這魯殿靈光的國旗，隨風飄揚，實如獲了稀世之珍，默對多時，悲感萬分．國旗啊！你幾時仍能在東省到處飛揚，驅逐完使我們一見刺心的日本旗呢？

九月二十九日，稿竟於潮順輪中．

興亡一息（日本通訊一）

石琴

日本帝國主義的橫暴的陰謀，終於毫無忌憚地爆發了，而我國的存亡一髮之機，也終於像巨雷般地降臨了！

數年來，中日的外交關係，呈現了不知多少次的風波，在頻發的各種日本侮辱我國主權的事實中，早已可以預知我國和日本一定得有一次極大的決裂．而最近，因了萬寶山事件，慘無人道地屠殺我國的僑胞，接着又發生了中村大尉事件，以恫嚇威壓的手段，想強迫我國承認於日本有利的條件．而正在這外交風雲緊急之秋，果然日本帝國主義託詞於極小的事端，竟遣大兵，攻我北大營，佔我奉天，長春，寬城子，以及其他要地，其欲以武力佔據東三省的野心，顯而易見．我現在將我在東京就各方的觀察所得到的日本朝野各方對於此次事件的態度，報告給國人．

日本此次的敢冒大不韙而強佔我國國土，顯然是日本政府的有計劃的尋事挑撥的行動．本來，因了數年來我方民心的覺悟，政府外交的比較地倔強，奉天方面的實行南滿鐵道的包圍政策，早已使日本覺得非常狼狽；但是他們眼見着他們的窮兇極惡所掠奪得到所謂『滿蒙特殊權利』的岌岌可危，他們

滅菌消毒
辟疫保安
亞林臭水
防疫
成份充足氣味濃厚殺菌辟穢效力
富速家庭備用澆洒各處防疫保安
無上妙品
上海五洲大藥房發行
本外埠各分店均有出售

也一定要拚一拚命的。近來日本的輿論，都一致攻擊着政府外交手腕的軟弱，處處慫恿政府取斷然的處置，實行其武力外交。於是果然仙石總滿鐵總裁辭職，而以外交界的老前輩兼政治界的元老內田康哉伯爵為新總裁，冀以收拾民心；同時發生了朝鮮的排華事件，早自知其非，不敢和我國談判，祇是一味的拖延，恰巧藉口中村事件，日本的輿論界便張大其詞，說中村之死，為我國政府軍隊所指使，而摘指此事件和日本在滿蒙的特殊權利有極大的關係，慫恿着國民的仇視中國的心理。同時日本的軍人，又都鼓起着高唱其以武力對華的政策

、在這一個月來的日本報紙，簡直是充滿了恫嚇我國的消息。到了最近，日本政府又想乘此中村事件，把幾百件的滿蒙懸案，和我國作一個總解決。但是詭譎的他們，也素知我國的民衆和政府的對日的態度，明曉得用和平手段，是決得不到有利於日本的解決，因而便毫無忌憚地藉故窮兇極惡地佔領我國的領土，想用武力以保全其外交的勝利。因此這次的事件，全是日本政府的計劃的行動。我們翻閱近百年東洋史，顯而易見這是日本帝國主義的傳統的政策。並且在最近在日本政府中恃強硬論的分子，早已高唱其：『數百件滿蒙問題一日不解決，日兵一日不撤退』的膽大胡言了！

關於滿蒙問題，本來日本政府方面是早已分有軟硬兩派：主張軟的是若槻首相，井上藏相，幣原外相等，主張硬派是代表着軍人的南陸相等。這軟硬相派，本來鬥爭很激烈，與論也常指摘這種政府的意見不統一，但是一等到此次東三省事件掀然而起，他們立刻統一，軟派都傾向硬派一路走。我們祇要看若槻的最近的荒謬的言論，便可知道了！他說：『據我看此次關東軍司令部的處置是合理的，因為這是當着其事件危迫之際的人所採取的緊急手段，所以一定是妥當的。』

末了，再說一下日本新聞界對此次事件的態度。在發事的當日，各報立即大出其號外，用大字登載着什麼『搶電飛來』『敵軍敗退』，每天的報紙滿紙都是煽惑人民對華感情的惡化。

衆口一詞贊

味精

天廚味精　粉質潔純
滋味鮮美　使用簡靈
宜羹宜菜　可素可葷
既極經濟　時間又省
廚有此粉　勝過鷄羹
佛手老牌　世界馳名
國貨先進　調味上品

天廚味精製造廠啟

國內外各埠南貨食物商號均有出售

每天早晚 千萬別忘了
衛生 耐用 經濟 美觀 的
國貨精品
一心牙刷
上海西門外斜橋徽寧路

都異口同聲地慫恿着政府採取其最後的手段，來對待我國。日日新聞的主筆蘇峰生——他是日本全國人民所最景仰的言論代表者——亦撰一社論，標題曰『切勿虎頭蛇尾』，顯然是在叫政府立即對我國採取最強硬的手段。同時，各報紙又盡力地侮辱我國，標題着什麼：『太陽旗下之奉天』，『像心臟死去了一樣的奉天』，宣傳着我國的軍隊的沒用，我國民衆的恬不知恥——說我國奉天市民竟爲日軍搬運土囊——的情形，而且覺把我國敗兵逃散後所剩下的軍鞍，用照相攝就，在報上大登而特登，處處都祗是這樣侮辱和煽動的文字。

同胞們，亡國的日子快到了！但是，同時興國的日子也到了！在此興亡一息之機，同胞們呀！莫再躊躇了！趕快和這日本帝國主義拚一下你死我活！

九，廿八，於東京。

異常緊張（日本通訊二）

君一

這次奉天中日事件發生後，日本的空氣異常緊張，全國每天新聞紙上頭號大字的激勵宣傳，不間斷的號外鈴聲，無綫電的時事消息報告，十字路口張貼的時事急報等之力，就是行將就木的老頭兒，也被激得跳將起來，血氣方剛的青年，當然不用說了。

日本政府對於奉天事件取何手段，以及國際聯盟會的態度，在國內報上一定總可看到，毋庸我來多說。現在我所要報告的是在日本所見聞的情形：

（一）血書和慰問袋：這次奉天事件突發後，日本人撿了他們新聞紙的逆宣傳，一般青年的血更爲沸騰。據說：陸軍省（即陸軍部）最近數日內，接到從全國各地寄來的血書和慰問袋（其中貯着慰勞品、以備慰問戰地兵卒的）不知多少。二十五日夜止，統計悲憤慷慨的血書及慰勞戰地兵士的信，已達二萬對之多。小學生省下零用錢及咖啡館女招待零星捐助的恤兵金，也已積得二千圓現金，寄贈到陸軍省。此外如肥皂毛巾牙粉等慰勞品，也積了不知多少。甚至還有公共汽車上的女售票員，多人連名具函南陸相，至誠地要求派她們到前線去做看護婦。三個中學生連名血書致南陸相，詞何很激硬，大意是『滿蒙問題用我軍部之力全部解決是爲切望』云云。此外內地各師團將校以下的士卒，也呈血書，請求遣送他們到戰地去。陸軍省方面因爲各方面有很多恤兵金品到來，現已由大臣官房處辦這件事，預備運輸到滿洲去。前天鐵道省方面亦公布着：『自二十九日起，我軍隊的慰問品，祇須由陸海軍證明，在國有鐵路的全線及鮮鐵滿鐵的各站間和大阪商船上運輸，一律免費。』

（二）留學生的不安：單就不斷的號外鈴聲，已足使我國留學生難受，加以學校裏教授同學之輕視態度，更爲難堪！（有幾個大學，中國學生完全不到校上課了。）並且沒聽說日本警視廳（即警察廳）曾宣佈過對於中國人不負責任的消息，因此誰還有心絞讀書？留此既無

國貨人造牙筷

精美 適用 經濟 衛生

勝德織造廠出品

總發行

門市部

上海市商會商品陳列所

必讀書、加之還有生命不保的危險，所以紛紛回國的已不乏其人，據說現已回國者，在六百人以上了。日昨留日學生代表會議決『留日學生全體回國』。

九月卅日，東京。

抗日聲中的幾次大會

（首都通訊）

海天

瀋陽被日軍佔領的消息傳來後，萬目睽注的首都，另換一番悲壯熱烈的景象。本來，全國運動會和四全代表大會的舉行已在目前，一切都要預備停當了，中央大學大門的牌樓，高高的竹架已經搭起，大禮堂內外也在布置中，眼見要恢復國民會議時車水馬龍的盛況；不料警耗傳來，盛會綴開。巍巍乎的大禮堂，遂充慷慨悲歌羣衆集議之所。記得集議最早的是全市黨員大會，中央要人都到，蔣主席並有沉痛的演辭，正說到『城存與存，城亡與亡』那最沉痛的一句的時候，忽然有一位黨員喊着：『希望主席不要言過其實！』於是激動了天怒，許多黨員高喊着『槍斃反動分子』，有許多人簇擁着這位『反動黨員』到主席台上，罰他向總理像跪下，並由主席親自賞他幾個耳光。聽說（記者不是黨員，沒有目擊）主席台上的茶壺茶杯，也在主席盛怒之下粉碎了。

第二次的盛會當推市民大會，參與人數之多，真是三四年來所未見，令人回憶到五卅五三慘痛時的情況，不過當會舉遊行從公共體育場出口時，各團體爭先恐後，搶着要先走的情況，那秩序的紊亂，也爲前此所未有，大概是幾年沒有熱練的緣故。要是這種奮勇爭先的精神，用以對日作戰，我想日軍難發，必不足懼！

第三次的空前盛舉是中央大學的請願示威運動。中大的教職員向來是不問事的，這次居然做了羣衆運動的領導。中大學生向極消沉散漫，開大會時例不足過半數的法定人數，這次幾乎是全體動員，在風雨淒厲之中熱烈地請願，全隊中沒有一個人打傘，衣衫盡濕，寒冷砭骨，而仍在國府支持至數小時之久。當後面的大隊聽前鋒痛毆王正廷的消息時，引起內心的鼓舞，女同學們薄薄的衣衫經大雨淋漓後，猶發出尖銳的勝利的呼聲，校長朱家驊氏起初在中央黨部大禮堂前招呼同學進去避雨，結果自己反在羣衆熱求之下，露天候立，並隨大隊赴外交部目擊毆王的活劇，簇新的漂亮西裝，也陪着大家受『雨淋浴』，我們相信舉國人民能一致拿出奮勇刻苦堅忍不拔的精神，嚴厲地監督政府，必會貫徹我們的要求，獲得最後的勝利。同時希望政府當局爲維護其威信計，應

衛生帳料

△替代舶來品白竹布，水草布，毛水布，爲旅業界，學生界，製作帳子之用。

△質地爽適，不上漿粉，幅寬市尺六尺餘，可全幅無縫橫製，效用尤美。

現成三尺鐵床帳每頂六元六角

三友實業社啟 門市部 郵售部

上海南京路浙江路東

中國空前第一發明

震旦 雞球牌 藥沫滅火機

遇天烈發 霎時撲滅 代價低廉 保障無限

經中央黨部洋救火會檢驗特給證書

說明書函索即寄

震旦機器鐵工廠出品

大華墨水

毫無沉澱 永不退色

專供自來水筆及其他用途

梅花商標

大華實業社出品

總發行所

上海[illegible]路三德坊

作羣衆的領導，不要拖在羣衆的後面！

年首都抗日聲中最可注意的是上海各大學的來京請願，五十餘代表，先來不得要領，繼之有復旦大學的義勇軍，光華，交大，同濟等校的請願團，二十九日那一天，學軍雲集，中大各處都住滿了一隊隊熱血的男女大學生，一時首都的學生運動，頓呈活躍的氣象，各校抗日救國聯合會並有全市大請願的決議，不料上海學生經蔣主席在軍校一番嚴厲的訓話後，决議當夜回滬，於是抱着滿腔熱血而來的數千學生，倉卒掃興而去，我們異都想不到退軍之如是神速，京市各校的大請願也迭帶停止進行，一塲轟轟烈烈的學生運動，就此煙消雲散，聞上海各校決議回滬時，有痛哭失聲者，京市學聯決議停止大請願時，多數中學反對此議，經主席鎮壓而止，學生運動既偃旗息鼓，其他民衆運動可不必再談，好任政府對日早有成績，自有辦法，自具最後的決心與準備，在政府領導之下，在國聯主持公道中，我們自會得最後的勝利！各校既已安心上課，讀書救國，記者亦可在此擱筆了。

二十，十，一，南京。

含淚說（北平通訊一）

偶冬

東三省之危急，有識者早已見及，記者今年暑假到遼甯省親，目睹日人勢力之逐步擴張，野心之深長久遠，竊以爲深憂，回平後久思爲文公之本刊，匆匆竟致不果，豈知日人現在竟已實際行動了！

兇耗傳來，記者以家國之憂，集於一身，每日含着滿眼熱淚，東奔西跑，也不知如何是好，昨代表某團體到前門外打磨廠一帶客店，訪問逃難來平同胞，看見他們的狼狽情形，眞如喪家之犬！東北大學的學生們逃到北平的，已有二三百人，一個個憤形於色，爲記者述逃難經過，悲憤已極！他們說：『我們不是爲避難而來的，我們是不願白白的死於日人炮火之下，逃出虎口，計議再回去和日本人拚命！』

據東北大學的學生們含淚說，十八日夜裏九點半鐘，已聽見第一聲炮響，對於日人此次之兇舉，大家事前毫無所聞，故亦無所介意，以爲不過是軍隊演習罷了，後每間五分鐘，炮聲必作，且彈自東北大學經過，颼颼有聲，乃知爲日人以重炮轟擊北大營，此刻學生們紛紛出校，有向四外逃散者，有匿於附近鄉村者，天將明，彼等親眼看見由日本站（即南滿鐵路車站）放起兩個燃燒彈，直落火藥庫，大火兩日未息。

十九日，有由校內化裝入城者，此時城內已全爲日軍所佔，九個城門，八個已有日兵把守，惟大西門尚可出入，日軍見類似學生或軍人者，絕不放行，非賜以槍彈，即餉以刺刀！一般平民，尚可在街上行走，平日之繁華熱鬧，已經銷聲匿跡，此刻惟見三五同胞，或佇立街旁，或匆匆而行，無敢交語者，街上滿佈日本軍警，

提倡正當娛樂

中國 棋子 公司

海陸空戰棋
新式陸戰棋
動物棋
三民棋
數學棋

精美價廉
高尚有趣

發行所
上海[illegible]
本埠各大文具社均有經理

從歷史實經濟眼光
研究中國國際及國內無線電與水綫問題
王崇植 惲震 合著

無綫電與中國

道林紙精印一厚册 實售一元四角 郵費一角

代售處 （一）生活週刊社（二）南京建委會圖書館（三）北平圖書館（四）各地無線電台（五）京滬平津商務印書館及各大書坊

槍上俱帶刺刀，面上充滿一股殺氣！日本商人，此刻已每人持槍一支，在街上來往；日人復授槍械以朝鮮浪民，指使到處行劫，如爲日軍所見，則反助鮮民開槍射我同胞。此刻商店都已閉門，奉票（按即東三省官銀號以及其他銀行之紙幣）亦不通用，於是立刻造成居民的食糧恐慌。某君曾親眼看見一羣同胞圍住一家米糧店，爲日軍所見，欲取包圍形勢，大家乃蜂擁逃至店內，結果盡作日軍槍下鬼，無一倖免者。至於省政府，各銀行，各機關，門口已均有日軍把守，彼並親眼看見日人用汽車從省政府拉出許多物件去。

二十日又入城，則各門俱已滿佈日本軍警。盤查行人時，日軍以刺刀對你胸口，向你獰笑。高興時，往前一扎，你便沒命了。城內滿佈肅殺之氣，街上行人更稀，往來惟有猙獰萬狀之日本軍隊而已。日人之小巧卑鄙，吾人久已領教。據云此時凡被毀之門窗等物，日人或加以修飾，或根本滅跡，表面看來，並不十分淒慘，蓋所以掩外人之耳目也。彼更要挾瀋陽總商會臨時僱用徒手警察六百人，在街上維持秩序，但完全受日人指揮。

及至二十一日，聽說日本從城裏開來軍隊，來佔東北大學了。不久，又聽說已在附近之高爾夫球場下車。此刻，校內師生，乃不得不散矣。出校後，經過大學工廠時見已有四十多日本軍隊，將工廠佔領，復繞道走了一百多里路，才找到鐵道，乘車逃來北平。

嗚呼！記者逃至此，已熱淚滿眶矣。日人圖我東三省，豈自今日始？我們醉生夢死，國防上毫無準備，日本國內未動一兵一將，頃刻之間，已將我東三省整個佔領矣。刀已在頸，頭已落地，嗚呼，吾人所謂者，仍爲退忍！

事變傳來，「打倒日本帝國主義」之呼聲又起，嗚呼！豈標語口號所能動日本帝國主義之毫髮？此刻吾人應咬定牙根，一致團結，以最有效的方法，誓死從強盜手中奪回我們的生命關鍵——東三省，自不待言。然無論東三省能否即刻奪回，此實吾人最後之覺悟機會矣。以吾老大頹唐之民族，與彼精悍偏小之日人，在東亞

國難日亟

國人必讀的幾本書

國際競爭中之滿洲　實價大洋一元　克萊德著　張明煒譯
日本對東三省之鐵路政策　實價大洋五角　林同濟著
日本勢力下二十年來的滿蒙　實價大洋八角　陳經著
中東路事件　實價大洋四角　世界通信社編
日本經濟史論　實價大洋九角　福田德三著　金溟光譯
日本政黨史　實價大洋二角　盛子明編
本書局尚有多種關於研究日本之史籍行將出版書目下期披露

華通書局

啓文絲織廠
出品美觀！
美術風景
五彩花卉
名人照像
古今字畫
高尚禮品
最低價目 每幅二角
目錄函索即寄
發行所（啟中）
上海北四川路虬江路南
杭州大世界對面
南京淮清橋國貨陳列館
廣州永漢北路
香港皇后大道
郵售部　上海西門淘沙場

台灣人飲泣吞聲
被日本壓迫達於極點

據台灣一個革命領袖投文本刊說：日人不許台灣人路上交談，不許台灣人有土地，要把台灣人在友人家住宿，不許台灣人有土地，要把台灣人通通驅逐出境。
詳情愛國愛台灣者不可不看

十月號
時事月報
每册二角五分　社址南京鼓樓

手生存、非每人下最大決心，根本改變生活態度，整個的改造此不長進的民族，則必無倖存之理！吾人如有此覺悟興決心，則東三省失而可以復得；如不知懺悔，則東三省雖得亦必復失！

九月廿四夜深。

人道所不容（北平通訊二）

僑冬

茲據續由瀋陽來平之東北大學學生言，有人曾親見日人在瀋陽街上，將十數西裝青年，聯以細帶，使成長列，而由一二日兵在旁用刺刀亂扎，被扎者痛極亂動，則因而影響全列，但頸內細帶在緊，百般掙扎，亦未能逃，乘日兵在旁戲掌以爲樂！中國警察，死於鮮人鎗下者最多，鮮人殺死中國警察之後，即解其皮帶而圍之己腰，有人見一鮮人（瀋陽人呼爲高麗棒子），身圍十數皮帶，桀傲不可一世！活埋華人，確有其事，嗚呼！日賊豈祇華人之敵，亦人道所不容也。

九月廿七日。

註冊商標

飛虎牌油漆

配製現成 塗刷簡便 顏色美麗 種類完備 價廉耐久 國產上品

上海振華油漆公司出品

總發行所 上海北蘇州路

各埠五金號油漆號均有經售

上海最高尚之 雪園 西餐館

茶點 西餐 價廉 味美

電話新號碼 九〇〇一〇號 靜安轉接

靜安寺路[illegible]對過 靜安[illegible]東首下層

皮科聖藥 療膚樂

專治 皮膚濕癢 癩瘡疥瘡 濕氣腫爛 腳趾濕爛 一切皮病 頑癬等症

中英藥房出品 上海四馬路

軍事訓練用書

訓練總監部審定

抗日救國 人人應讀

上海四馬路及各省 大東書局發行

歐美各國青年軍事訓練和國家總動員 石磊著 詳述各國青年軍事訓練及列強軍事教育，次譜英德法俄意波美各國軍事訓練之實際工作，國家總動員之意義和內容，加以具體的分析研究，以促國民之取法。一冊五角五分九折

國民軍事學 精裝一冊一元二角九折

國防與物資 精裝一冊一元五角九折

軍事學問答 一冊三角五折郵費外加

本刊讀者諸君真是國貨！

[illegible]

一、質地細潔，爲任何牙粉所不及。

二、涼味濃厚，上口爽快倍常。

三、去垢極效，向之牙齒黃暗不明者，擦此粉後，立見光潔。

[illegible]

家庭工業社啓

各大商店均有出售

上海浙江興業銀行

房地產信託部

營業概要

(一)代客買賣房地產
(二)房地產押款
(三)代理各項保險
(四)房地產經租及打樣

兼收存款

特色

(一)定期信託存款
(二)分期信託存款
(三)長期信託存款
(四)活期存款

分紅保息
期短利厚
保障穩固
通訊辦理

詳章承索即寄

本部地址另設上海四川路七四號

胃病新藥

生生片

每瓶大洋五角郵購寄費加一

家庭製藥社出品

法租界打鐵浜永[illegible]里十八號各地藥房均有經售

大中華賽璐珞廠

出品

明星牌標準球

"STAR BALL"

▲請乒乓專家注意

是標準球的明星

是國貨的精華

一切均依照國際乒乓標準製造

營業所棋盤街寶善里

▲請乒乓專家採用

上海江灣

德園鷄場

開辦最早 成績最著

附設

德園家禽專科學校招生

本場以最老資格用最新方法函授養鷄

章程函索即寄

鷄聲月刊

本場為聯絡海內外養鷄同志促進中國養鷄事業起見發行

介紹最新的養禽方法貢獻本場經驗文筆流利材料豐富實為研究家禽唯一完善的讀物

全年十二冊國內連郵一元國外加四

The Standard Poultry Farm

KIANGWAN-SHANGHAI-CHINA

三陰瘧疾丸

專治一切新舊瘧疾

集成藥房發行

上海南京路一六六號

電話九一一四〇

兄弟商店

上海西門

兄弟商

網球拍·網球

價廉

物美

網球

歐遊餘影（二）

浩風

我們在歐洲的時候，常常聽見歐人閱讀中國內戰新聞時，羨嘆中國人富有忍耐精神！在他們的推想，以為這樣頻仍不斷的無謂內戰，假如發生在他們國家內的話，怕戰事甫發，人民就以其最高權力，出而制裁了。

這是歐洲一般人民智識發達的結果。他們不能忍耐，因為他們了解是非，判斷是非，同時確認內爭是一個民族的恥辱，及戕害國家生機的毒物。所以近十年來很少聽見他們的國家內有所謂內戰者，就是『古鐵打』也曾不一見。

他們對於內戰既不能忍耐，對於外侮更不絲毫容許。所以他們所簽的仲裁條約文中，載明如有關於國家尊榮及其生死的利益之事件發生時，仲裁不得施行。這就是說，關於國家的尊榮與其生死之利益這些問題，任何國家都不願讓第三者——仲裁——出而干與與裁決，爭議者自會以武力保全其國徽和國權。

在某種意義上說，忍耐是種美德，但由某種觀點看來，忍耐却是種惡德。我們國人的忍耐是後種方式的忍耐，是麻木不仁的忍耐。

不然，何以內亂了廿年，還未見國人出來實施其最高權能呢？又何以在此次中日衝突中，國破家亡，迫在眉睫時，執政者覺還說含忍與鎮靜呢？

含忍有一定之程度，鎮靜更有賴於時境。乃今日何日，遼寧吉林被暴日佔領了，數千無辜同胞被匪軍屠殺了，東三省的一切精華被倭寇摧殘盡了，使此事發生於歐美任何國家間，除以武力還擊外，還有所謂忍着與鎮靜可言嗎？

當一九一四年奧匈帝國以太子被殺，對塞爾維亞下哀的美敦書，不久奧兵便臨塞境，大有滅此朝食之概。塞本小邦，不僅不持鎮靜態度，反下全國動員令以與奧匈抗。

歐戰初，德軍以其迅雷不及掩耳之行動猛攻比利時，不數日即奄有該國半部。有古代騎士氣概的比人即集其餘力，以死抵抗，卒獲世人的同情與最終的勝利。

乃此次滿洲事變，東北將領不為國家利益計，而反為保全個人之勢力，以備來日爭權奪利着想，竟恃其所謂不抵抗主義。他們竟以為不抵抗可使暴日緩和其獸行，孰知其獸行反因不抵抗而愈演愈烈。

鎮靜便是放棄，不抵抗無殊承認已成之事實。然政府以為忍着與鎮靜可獲得人類公理的同情與國際聯盟的干涉。

政府的最大錯誤是對於歐美人缺乏心理方面之認識。他們對於事物都有一致的見解：

上海開明書店

九月份出版新書

戰後（下冊）	雷馬克	實價一元
新國民實用英語	周延楨	上冊六角
大衆醫學（救急篇）	顧壽白	平三角半
教育概論	范壽康	實價一元
小學數學法	傅彬然	九角五分
寶花女	林語堂	平本七角
英詩譯註	王文川	平本四角
英文文法精義	馬傳槃	五角五分
柳下	安徒生	實價三角
家族制度史	顧素爾	精本三元
世界文學史話	胡仲持	二元三角
三湖遊記	孫伏園	實價六角

分店：廣州 北平 溫州 漢口

一萬元

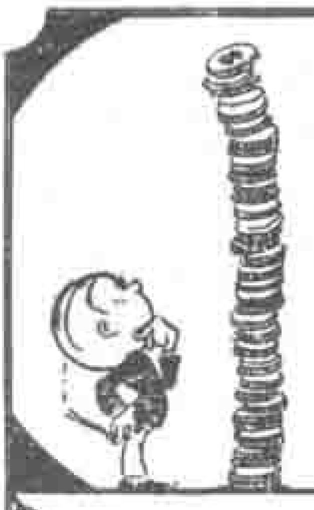

每月存入洋四十六元三角三分至十年期滿可得，，一萬元之整數

十年期滿可得八元八角九分三千七百六十一次存入洋

中國實業銀行儲蓄部

上海北京路三十八號

新出版物

現代文字十二講	汪馥泉譯	一元六角
本國文化史大綱	楊東蓴編	一元六角
應用文作法講語	陳子展編	大洋一元
西洋最近五十年史	陳此生編	大洋一元
現代中國女作家	黃英編	六角五分

北新書局發行

就是一個國家擁護公理時應以武力爲後盾，以求其伸張。不然，便是自暴自棄，不僅不易得其同情，反足以啓其輕視之心。

中國人可以說在世界各民族中最不長進的了。譬如當此次東北事件發生時，我們便不應存有倚賴國聯的心思，何況牠過去的成績不是明顯地表現牠毫無解決嚴重爭端的可能嗎？一九二三年意大利與希臘的衝突不是一個好教訓嗎？我們鎮靜與不抵抗徒然貽人輕蔑而已。

如今我們就此忍受暴日吞併滿洲嗎？還不起來做比人與塞爾維亞人的勇毅精神，抵抗外侮嗎？時猶未晚，亟起圖之。

不過國難當前時，國人應做歐洲人的救國精神，棄除成見，一致禦侮，現在的問題不是黨不黨的問題，乃是亡國不亡國的問題。我們不是看見普法戰爭時，法人組織不分黨派的『國防政府』嗎？歐戰初，法人組織『神聖同盟內閣』，一九一五年英人組織『亞斯基大同盟內閣』，以集中全國人才，謀付外患嗎？

假如嚴重的滿洲事變，發生於歐洲各國，鎮靜決非其願採之政策。而同時政治局面也會因國家的利益爲前提，自動的打開，然而在中國却是問題！

標準乒乓公司

專售乒乓用品

種類最多　各式各樣均備

定價最廉　如不便宜可退

連環牌

國產上等木材精製

軟木柄標準乒乓板

每塊分　四角　五角　六角　三種

面購函購　均極歡迎

上海南京路石路西香粉弄口

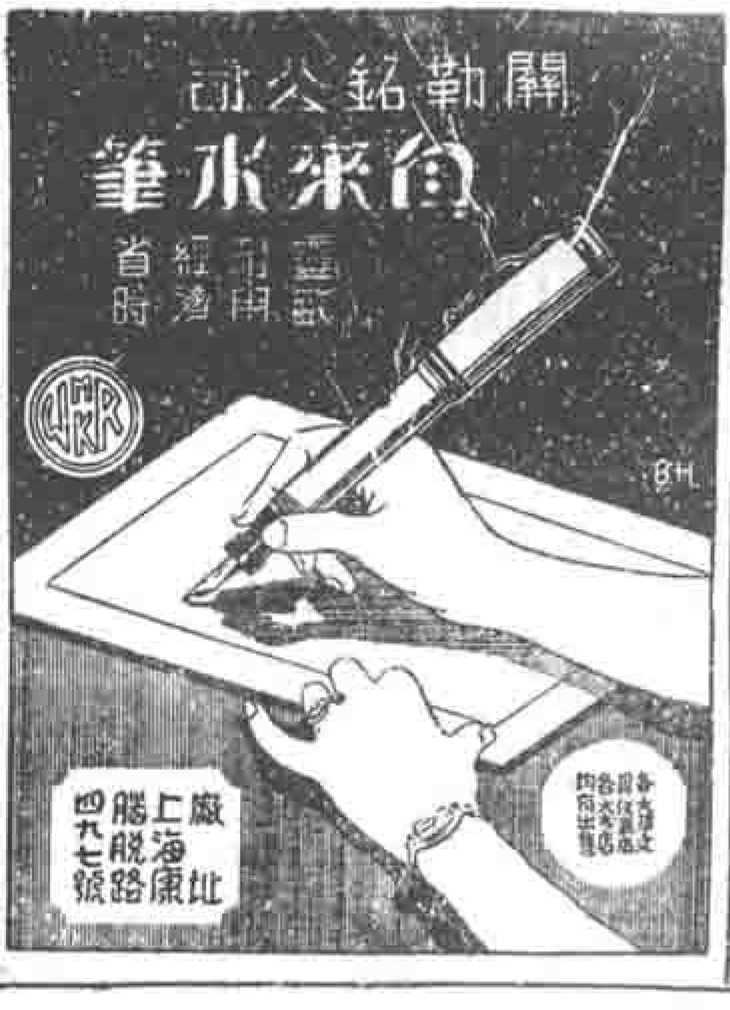

王牌 紅聽 福字 餅乾

上海南京路

泰康食品公司

鶴牌衛生彩襪是孟和織造一廠出品柔軟舒適精美價廉

廠址 上海[illegible]路

批發所 上海[illegible]坊

信箱

赴京請願的經過

吳幼伊

蹈奮先生．全滬學生赴京請願的一舉失敗了．蔣主席異有本領，迫我們回來．

國府一個根本的錯誤是．認爲請願是反對政府，不信仰政府．但，如果我們對於一政府是反對的，不信仰的，我們還有向牠請願的必要嗎？因爲我們相信國民政府，所以從上海跑到南京去請願呢．

更可笑的，因有復旦的請願團在外面很有秩序，於是有『有組織』的嫌疑，於是有四教授及代表被扣留的空氣．

我現在把大概的經過情形奉告如下：

請願的目的　自暴日入寇以來，凡屬國人，莫不痛恨．但是政府方面絲毫沒有積極的表示．我們——復旦學生——於是除了抗日宣傳以外，通過赴京請願的議案．我們請願的五要點是：（一）請政府下動員令向日宣戰，（二）嚴懲東北失職長官，（三）嚴懲失職外交長官，（四）政府對日條約實行公開，（五）對日交涉不得由地方解決．此外，我們的副目的在喚起民衆及國際間的注意．

組織的嚴密　大會既然通過請願的議案，報名參加者有六七百人之多，當然不能一盤散沙的勁身，而需要組織．於是我們設有總指揮部及總務部．總指揮之下有副指揮二人，再有大隊長及小隊長．每十人爲一小隊，有小隊長，十小隊爲一大隊，有大隊長，聽從總副指揮的命令．總務部之下有宣傳隊，運輸隊，通訊隊，文書，庶務等等．還有二救護隊，第一大隊爲男生，第二大隊爲女生．紀律軍隊化，以絕對服從爲原則．這個組織我認爲可供參考．

人才的困難　這就是總副指揮的選擇難．本來由代表大會產生了一位總指揮，但不久爲大隊長們反對，他於是辭去．關於人選問題執行委員會討論了半日之久．這個總指揮必定要得全校同學的信仰，身體須魁偉，口令須響大，頭腦須清楚，外還要有過軍事的訓練．在此苛酷條件之下，全校是找不到的，把一本同學錄翻來翻去，都沒有一個有資格者．長久的討論後，結果選了一位同學，他有軍事的智識，有組織的能力，但他從預科升上來沒有多久，同學對他的信仰比較的差，且身軀並不高大，嗓子已經壞了，因爲連日在外面宣傳．前二者的缺點是無法補救的，而關於嗓子不行，臨時加派傳令官二人．這樣，人才眞是難覓，我記得朱經農先生

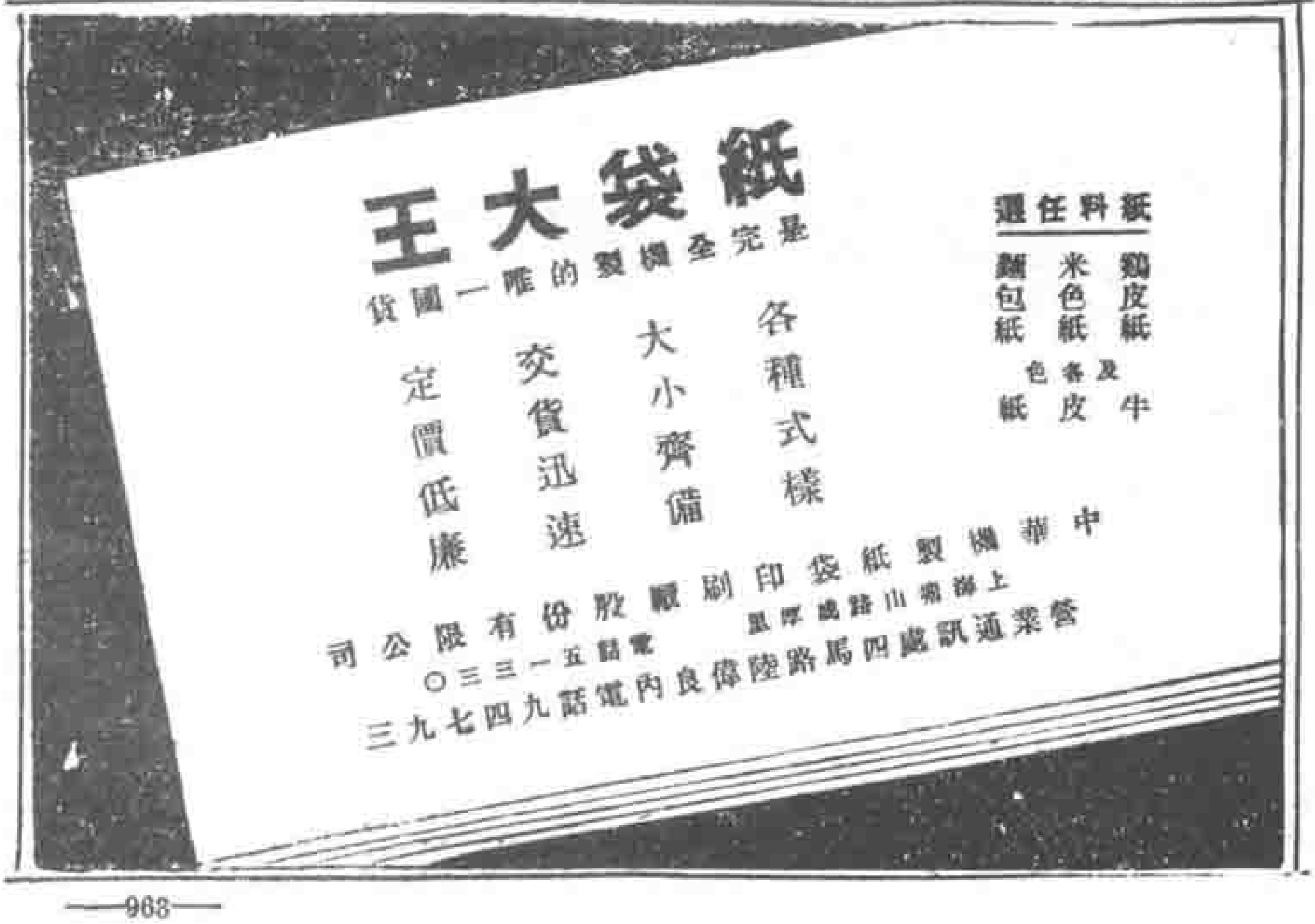

說過：『人人需事，而無事可作，事事需才，而無才可用』，誠慨乎其言之。

動身的情形　這是上月二十七夜的事。十大隊的隊員及總務部的人員，共八百人以上，乘在搬場汽車上，浩浩蕩蕩的向北站進發。我們在車上高呼『打倒日本帝國主義』『打到東京去』的口號，及唱着黨歌及仿『打倒列強』調的『抗日救國』歌，『團結精神，團結精神，齊奮鬥，齊奮鬥，抗日救國成功，抗日救國成功，共高歌，共高歌』。我們呼唱的時候，真是氣概萬分，有如開往沙場與敵人作戰一般。到了北站，我們的宣傳隊長立在椅上向民衆宣佈請願的旨趣，博得一般的同情。教職員及同學獻送者約百人。本來教授們因避嫌疑，不與我們同去，但，經過充分的考慮，恐我們在南京鬧出事來，結果推了四人和我們在一塊，負監視的責任。我們魚貫登車以後，車蠕蠕動，漸漸的離開上海，送別同學們所呼『復旦！復旦！救中國！救中國！』的聲音，慢慢的變小，終而聽不出了。

車中的感想　因爲夜車的辛苦，而觸動我的懷思。我們爲什麼生在這外患日迫而內亂不止的中國？政府爲什麼採取畏怯的無抵抗主義，甘心向日人示弱？民意在報章上很可以看出了，何以政府還要等待我們的請願？請願是否能夠感動，又是一個問題。幽默而富於情感的我，真是百感交集，不知泣從何來，繼而想，德意志未統一以前，普魯士的大學生及教授不是吃足苦頭以促進國人的愛國心嗎？英國今日爲最民主的國家，不是十九世紀人民請願的結果嗎？請願，請願，是值得幹的啊！

抵京的情形　二十八日晨九時，我們才到請願目的地。我們在車上都沒有洗臉，煤灰吹在面上也不管。但我們一顆純潔的請願心，不是像面龐一樣的骯髒。在大雨傾盆之下，仍是振作精神，一隊一隊的下車，步伐整齊，秩序井然。無怪我們的南京同學會會員端木愷以後慰勞我們說：『想不到具有雅典研究精神的復旦同學，現在一變而爲斯巴達人民了』。到站歡迎我們的人中，有金陵大學學生軍一排，排立在一邊，候我們的大隊走過始退。這樣的表示好感，我們是非常感激的。

請願的經過　由下關乘小火車進城，再步行到國府。大雨仍是不休，人人有如落湯之雞，幾位女同學，甚至肉體都露出來。但我們在未達到目的之前，是不顧一切犧牲的。大隊到國府門前，金陵的同學已先在等候了。金陵，復旦先後入了國府，不久，中大的同學趕到。由于右任先生接見我們，他也陪我們在雨中受濕，值得欽佩的。關於我們請願的各點，他有

中國唯一的經濟刊物

銀行週報

民國六年創刊
每星期二出版
全年五十册　零售每册一角五分
預定半年三元全年五元　國外郵費另加
總發行所
上海香港路四號銀行週報社
電話一四〇〇三
代理處　生活週刊社及各埠商務印書館

肺癆病特效藥

肺形草

主治
多年肺癆　新久咳嗽
吐血咯血　痰中夾血
潮熱盜汗　久咳失音
乾血女癆　百日童癆

天濟醫室總發行
上海石路新普慶里
每盒二元
每打廿元
函索即寄
謹防假冒

補血強壯變質劑

立勃絡滴髓

原方用國文明刊，仿單並有簡易試驗法附送

ARSEN LEBEROSE

上海南市紅橋西首三牌樓街口
福康西藥店發行

『相當』的答覆。中大要求恢復民衆運動說：『我們請求一秤救國權』，眞是令人聲淚俱下！最後，我們一定要見蔣主席，他終於出來訓話。在人山人海中，我沒有看見我們的主席消瘦，他所訓的話，除了『這個是……這個是……』以外，也聽不到什麼。訓過以後，雖然大衆高呼『不滿意』，主席望後面去了。我們往中大體育館休息。

請願以後　本來預備全隊在一起不可分的，但在衣濕身寒之下，只得通融辦理，由總指揮部發下命令，凡有親友在南京的，可以去歇宿，但次晨六時須回來。我是既無親又無友的，於是冒名而在一旅館開了房間，因為我很要休息，決不是要貪安。否則如害了病，那是很不幸的。我們固然一方面要為國犧牲，而另方面要為國珍重。果然一覺睡到第二天，精神恢復了。

主席訓話　二十九那一天，因為知道了上海各大學請願團抵京的消息，我們也整隊再往國府，參加他們的請願。我因擔任筆墨工作，未便同行。我們的大隊到了國府，那裏是空空如也，原來別的請願團已在陸軍學校，聽蔣主席的訓話。我們大隊快快的趕去，沒有失去聽訓話的機會。蔣主席先對於學生熱忱表示敬佩之後，於是叫我們走兩條路：（一）即日回滬，車輛已預備好。（二）即刻報名做義勇軍，各級軍官已代預備好了。最後他並請我們『參觀敝校』（即陸軍學校），且『聊盡地主之誼』，留我們夜飯，但我們復旦請願團於恭聆敎言之餘，立刻回到中央體育館，只有心領呢。據我們所知道的，上海各大學請願團都於是夜返滬，自然復旦也在內。

一個聲明　先生也許要疑問，為什麼大家都依照蔣主席走第一條路，而沒有人做義勇軍呢？這點我要聲明：就是我們的目的是去請願，而不是去做義勇軍。假使我們要做義勇軍，我們何必要跑到南京？況且，我們做了義勇軍之後，是否是去與敵人對抗，或助長內亂，這是很重要的問題。這個問題未解決以前，我們不能隨便做的。

成功與失敗　凡是請願的團體，一定說是整個的失敗。但，難道一點成功都沒有嗎？這也未必。我們未到南京以前，民氣是多麼的消沉，但，自我們到了以後，民氣變為激昂了，（這是一位記者對我說的），那末，喚起民衆的目的不是達到了嗎？況且，王正廷的打倒，不是我們的成功嗎？在京的時候，同學會員邵力子先生就

旅行的嚮導

實用首都指南……四角
增訂金陵名勝寫生集二冊各一元
附最新首都遊覽指南
實用北平指南……一元
增訂上海指南……六角
普陀山指南……二角
增訂廬山指南……四角五分
雞公山指南……一角五分
增訂莫干山指南……一角五分
北戴河指南……二角五分
泰山指南……一角五分
增訂西湖遊覽指南……四角
增訂中國旅行指南……九角
南京城市全圖……三角
實測杭州西湖圖……四角
袖珍杭州西湖圖……一角
上海大地圖……一元四角
袖珍上海新地圖……三角
廬山全圖……八角
北平西山全圖……二角
華英津浦鐵路圖……三角
華英平漢鐵路圖……三角

商務印書館

戊115(編)　21—7—20

國產搪瓷營業所

精製各種
搪瓷招牌
花樣新穎
美觀耐用

生活週刊

本刊依出版法之規定，將下列之記載：
編輯人
發行人及編輯人名
發行所及印刷所地址
上

本社應時代需求
用最新方法函授養雞
章程函索即寄

養雞雜誌已發刊三年
全年十二冊　壹元（國外加四）
上海江灣北浦樓8三號　中國養雞學社
CHINA POULTRY INSTITUTE
KIANGWAN, SHANGHAI, CHINA.

生活週刊社代定

負責的告訴我們：『政府一定讓王先生休養』。『休養』是多麼好聽的名詞！中國人眞是會說話的，如請胡漢民出來，就說『銷假』，其實，胡先生何嘗請假？爲什麼事請假？但這不要去管牠了，王正廷的打倒總是事實。況且，我們往南京走了一趟，對於國民政府及蔣主席有比較深切的認識，這非我們的成功而何？

吳幼伊・十月二日下午・江灣

我輩國民所欲試驗者

胡季犇

紹奮先生：報載此次南京開全市黨員大會，蔣中正總司令報告，謂『此次日本暴行，可爲下列二點之試驗，即試驗國際間有無正義及公理，與我國能否全國一致發揮愛國精神以禦外侮。』（二十二日申報）這是總司令所欲試驗的。而我輩國民所欲試驗者，則爲我國養二百萬之常備軍，年耗軍費至四萬萬餘。除半時用於內戰外，能否於國難臨頭之日，稍盡軍人天職，一禦外侮，這一點，我們要看看陸海空軍總司令蔣中正先生了。先生以爲如何？此頌撰安！

節錄胡季犇寄上・九月廿二日。

編者按：這的確是全國國民所『要看看』的。

中華國恥地圖

一幅定價一元

是圖詳載列強侵略我國各地之起因，及歷次所訂喪權辱國之條約，全用紅字標明，使覽者驚心自勵。現當國難臨頭之時，人人尤宜懸之座右。

中華形勢圖 一幅 定價一元

世界形勢圖 一幅 定價一元

是二圖地名繁簡，取舍適宜，套色鮮明，殊堪壁懸，最適於中小教室張貼之用。

總發行所 武昌巡院街十八號 上海棋盤街寶善里

亞新地學社

瓷牌

中華琺瑯廠

國內醫科 何公度

霞飛路呂班路口五鳳里

內科婦科幼科 門診一元 出診四元

中南 金城 鹽業 大陸 四銀行儲蓄會

本息四銀行擔保

紅利各會員照分

上海四川路六十九號

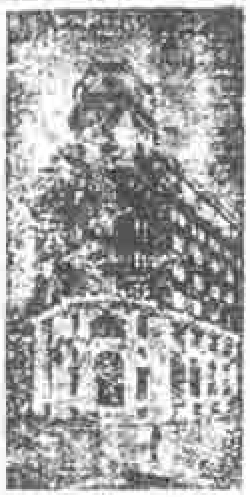

本社收到水災賑款第七次報告

（九月三十日至十月七日）

南通縣第九區區公所　南通縣金樂區商會　南通縣第九區教育會　南通縣第九區農會　南通縣第九區金河鎮鎮公所　南通縣直屬第二區分部執行委員會　五百六十五圓五角（寄放高郵與東）武進正衡中學全體師生　一百九十八圓五角八分　武進明志小學　十三圓一角四分　武進正衡中學經募如下（無名氏五圓　恩補齋　陸潤庠　徐寅達　以上各二圓　孫建波　一元三角　蔣惠元　蔣阿榮　魏子棣　吳履平　朱二太太　胡太小姐　蔣太小姐　任太小姐　鄒五太小姐　楊瑞如　吳瑞生　薛三姑太太　蔣明德　胡毅山　胡煥臣　何十駿　王道輝　劉馨柏　謝仁蓀　王順震　王陸氏　沈伯揚　蔣炯熙　蕭由之　薛培根　於興賢　周素華　周志明　周羅氏　丁欣榮　以上各一圓　錢聞韻　周志愼　周志浩　以上各小洋六角　陳彭齡　永和泰　周朱氏　朱興甫　祖子丹　以上各小洋四角　蔣友誠　朱葉知　以上各小洋二角　合計四十五圓七角八分）以上三戶計二百五十七圓五角除一百圓匯湖北最苦地方外餘賑江北災區　榜勤學社教員學生　一百八十九圓貳角　交通部上海無線電總台報務員進德會同人　一百五十七圓　同濟大學留滬　五十圓　莫退思　十五圓　劉雲瑛　一百圓　湖州農場全體工人二十二圓　屠鳳翔　時增漢　永昌號中秋節資　以上三戶各捐洋五圓　趙煥禰　沈觀卿　章安盛　任姿性　趙上歷　蔣叔林　以上六人各捐洋三圓　朱安寶　高寶如　程學曾　倪渭泮　程榮尚　蔡錦鈞　朱紹勳　朱漢章　仁和衣莊　以上九戶各捐洋一圓　金陵大學昆光籃球隊　十圓　金陵大學福州同學會　八圓（以上三十戶共計洋一千四百十六圓二角均由捐者指名送交朱子橋先生親收）浙江私立女子職業學校師生（韓劍琪　十六圓　錢義仙　十五圓　方梅仙　三圓　玉凱　五十圓　余卓鈞　五圓　彭學賢　章祥錦　任葆琦　范瑞西　金蛙媛　以上各二圓　無名氏　一圓弍角五分　無名氏　一角　無名氏　三角九分　楊愼倫　小洋八角　趙芬　孫禮英　戴西門　吳蘊珏　沈錦音　張佩珊　謝曼頤　周蘭英　鄒粹英　王巧英　沈家霖　章紫梅　錢翠娟　黃芝芬　王葆蘭　趙湘　顧亞先　范綺雲　袁品珍　袁品琦　以上各一圓　唐玉如　周菊貞　章守貞　袁裕彩　以上各六角　周恒義　周文妹　楊妙英　呂月芬　楊玉英　楊芳妙　吳希文　吳志鶴　以上各五角　黃守貞　錢冰元　陸美英　商國彤　楊愼儀　李觀貞　姜蓮園　黃雲英　王梅先　孔蓉仙　范慧安　蔡景英　靳松貞　金潔鳳　顧鶴仙　江春霖　以上各小洋四角　金淑貞

金德文　陳淑貞　胡采貞　沈修貞　歐尙賢　陳家瑜　任瑜　胡德芳　金玉音　何寶臣　高順之　洪明文　戚明玥　張馨綺　方秀峯　虞學毅　沈雪貞　范瑞薇　程德華　呂素娟　曾鶴明　王紫霞　鍾兆璟　蔣顥　陳珍貝　周寶庭　韋月英　王玉珍　周振華　沈文英　孔傑民　王鳳薇　孫竹青　錢景文　楊筠士　楊逵　周娛　陸雪梅　任如碧　王雪琴　徐蓉　鄒自琇　孫嘉華　鄒月娟　以上各小洋二角　共計洋一百三十八圓二角二分指交上海華洋義賑會核收）泉州中學福村師範實驗小學經募七十圓　晉材中學內鵬聲齊靈社（曾執之　十一圓　謝榮慶　寶象賢　以上各十圓　馮儒學　曾益琛　凌其萍　陳勵之　馮明達　以上各五圓　賴叔之　四圓　陳紹安　金潤霖　陳彭齡　葉順成　洪景祺　以上各兩元　姚梓眞　沈旭編　程租論　周紹鈞　孫鏞生　謝慶生　黃克定　朱緒衡　朱星樓　王凱剛　楮偉云　曹逸泉　凌珍山　朱樹鑾　孫鐵祥　任琴川　以上各一圓　共計洋八十六圓）長沙亞細亞油池同人（柏耀德　三十圓　方伯僑　馬耀雲　以上各五圓　田奎楊　三圓　馮際久　何金林　賀阿祥　鄭煥鐘　黃武忠　以上各二圓　鄒浩　戴耀宗　潘心銘　明和祥　孔繁銀　賀芝庭　周柏林　鄺阿華　周聘珍　龍琛　陶長興　李錦林　以上各一圓　共計洋六十五圓）中西女塾第二小學同學（周紫霞　十一圓九角　黃毅怡　六圓　鄭愛恭　李寶鑑　以上各五圓　黃美娟　程寧寶　陳金英　皇佩慶　沈修珍　以上各二圓　楊公權　方朝明　郭德華　陳寶琮　以上各一圓二角　李春棠　鄭德馨　以上各一圓四角　俞筱鈞　楊淑英　楊桐英　方朝坤　楊訥　莊慕蘭　鄒婉珍　于佩玲　楊仲英　陳觀智　沈修學　謝丹麗　謝曉霞　以上各一圓　黃寶英　一圓一角　李唯吳　六角　朱慶觀　馮瑞棠　以上各九角　宋愛蓮　馬顧葛　郭寶生　潘慶雲　高鐵梅　周吾英　朱寶蓮　以上各四角　曾蓮芳　楊蕙英　曾日學　周志芳　林天鳳　以上各二角　共計洋六十五圓）杭州市立中學第二部學生自治會　五十六圓　叙倫社同人　四十圓　廣州開明書店暢銷（胡聖芳　胡兆彝　以上各小洋五圓　王汝鏘　小洋三圓　蔣興傑　玉興號　以上各小洋二圓　陳君　小洋一圓三角三分　關天民　蘇松芬　馬福生　李壽康　馬德文　以上各小洋一圓　開明書店門市部　廿圓〇三角四分　以上共計小洋四十三圓六角七分合中洋三十六圓三角九分）私立華龍小學學生（朱國寶　鄒德範　曾光輝　鄒鶴華　王參性　蔡秀松　廖厚榮　蘇鑒岐　蘇瑞光合併　吳鴻鋼　吳國銓合併　李鼎嘉　李振聲合併　袁行運　張炳眞　梁世安　陳佩定合併　王國爛　以上

各一圓　鄒琨　六圓　陳炎生　小洋八角　陳秉璋　陳寶琦　以上大洋五角　顧寶寶　汪佩虎汪毓逸合併　孫蕃　胡益紹　妙根　陳金弟　周寶根　謝德英　董鑫福　鄭愛侖　李財寶　以上各小洋四角　王炳榮　小洋六角　姚壽淼　李佩芬　以上各四角　顧一之　顧關根　徐秋鳳　以上各二角　杜蓉芬　小洋三角　沈漢平　陳鶴珍　李為仙　潘硯容　蔣亞伯　郭介春　沈桂平　陳寶珍　李蘭林　蔣九成　卓月芬　葉熙韶　曾德華　卓靜華　蔣金寶　孟寶興　馮慧泉　陳永祖　曾鶴讓　以上各小洋二角　劉季知　小洋二角　湯元廿二枚　陶光中　小洋二角銅元七枚　共計洋三十一圓二角二分）任修華　寶厚堂　無名氏　張氏　陸友蘭　以上五人各捐洋二十圓　郁榮庭同人　十五圓　何劍虹　十一圓　朱柔記　暨道隆　席鑄尚　唐成記　潘鏞仙　徐麗榮　南京裕大莊同人　以上六人各捐洋十圓　南京竺橋郵局同人　七圓　高毓不凡人　以上二人各捐洋六圓　姚滄朝　張厚佩　陸品嶽　陳遠哲　黃澤毅　吳若庭　賈靜庭　劉秉鈞　孫立夫　李春華　以上十人各捐洋五圓　卞鏞欽　四圓五角　孫紹先　李光華　以上二人各捐洋四圓　郁宜姿　查敏之　查凱嶽　葉秉成　以上四人各捐洋三圓　嚴樸雯　二圓七角六分　嚴清然　校國珍合併　二圓七角五分　浙江大學升學預試同學會　一圓九角三分　嘉興公立學校師生　二圓三角一分　黃大蟲　二圓一角二分　徐百鑄　徐伯生　榮瑞生　郭述之　孫昭信　學兆東　以上六人各捐洋二圓　何次平　一圓六角一分　杜友讓　馬友倫　以上二人各捐洋一圓四角　金鵬綸　徐擾旅　以上二人各捐洋一圓二角　孫懷綸　一圓一角四分　不平人　孫肇修　湯蓋鮮　范史霞　程鴻鈞　程欽明　程郁文　以上七人各捐洋一圓　敦仁女校　魏瑜操　小洋四角　高承璋　張蓮仙　程大明　魏書瑜　闕明柱　孫秀月　賀琼　溫勤莊　以上各小洋二角　許淨凡　小洋一角　寶國題香　以上各五角　陳先生　小洋六角　無名氏　銅元六十二枚　周馨之　舒蓋君　胡寶玲　以上各一圓　顧孫周　徐山民　徐竺筠　何孟彬　吳小巖　以上各二圓　無名氏六分　共計洋十六圓七角四分）史美綸　六角　吳鈞馨　五角　葉世昌　四角　李群　二角二分　王俊華　王曾麥綠　以上二人各捐洋一角八分　無名氏　四分

本星期共收洋貳千三百四十一元八角一分、連前共收洋七千七百九十七元貳角。除南通縣第九區區公所等三十戶計洋一千四百十六圓二角，及浙江私立女子職業學校一百三十八圓貳角貳分，依捐者指明，分別送交朱子橋先生與華洋義賑會核收外，餘均送交上海籌募各省水災急賑會核收，並取得正式總收據存查。

上期有山西臨汾某翁「一戶「關書」係「開書」之誤特此更正。

生活國難慘象畫報

慘目傷心的照片

——十二幅——

這十二幅「戰地寫眞」——日人所攝——是日本人所攝，在這照片上除了看到那滿天黑煙和同胞被俘，以及平坦的馬路變作戰場之外，那屋瓦餘燼，那橫屍殷血；更有那樣慘哀狀，我們無從看到罷了；但我們從仇人手裏，得到仇人自以為「一視同仁」之下的這種景象，使我們慘目傷心更為何如耶？——錄之自日本寄。

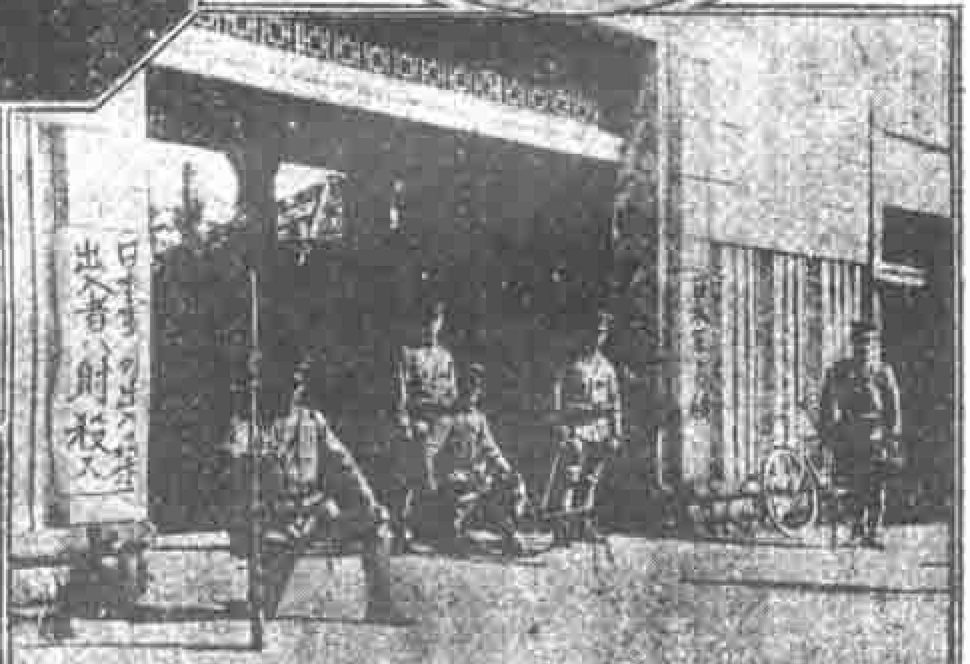

（左上）奉天城頭上飄揚的日本國旗。

（左下）日軍機關槍隊的巷戰。

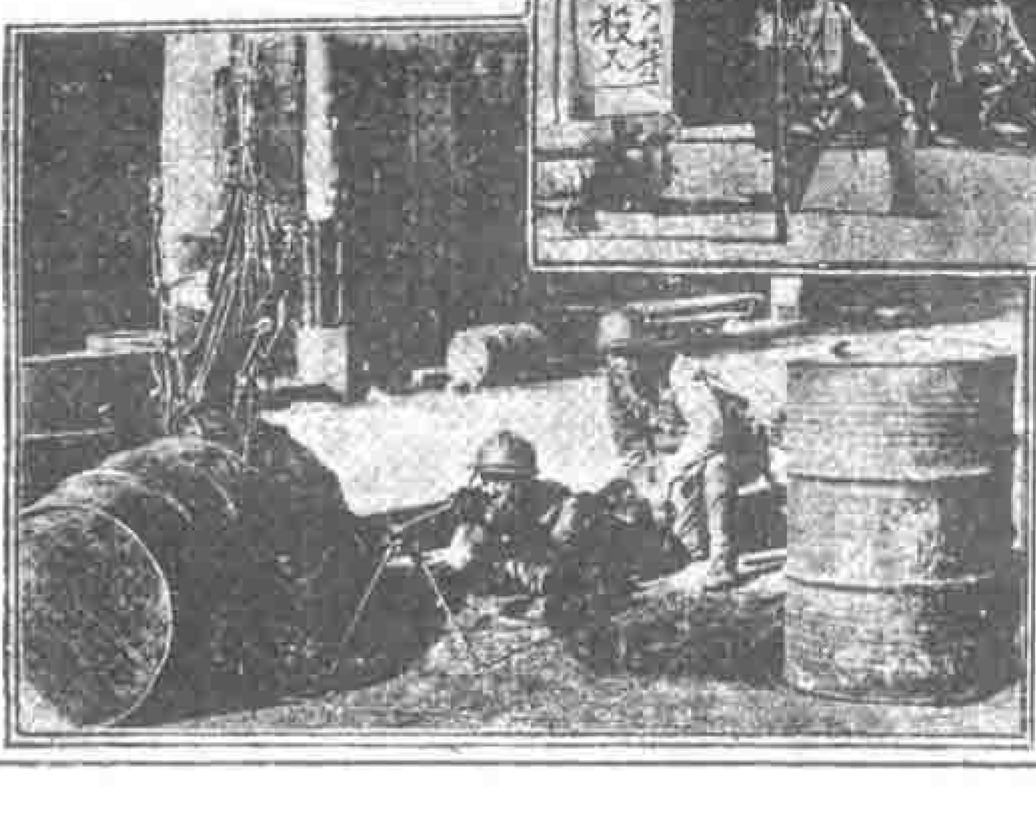

（右上）奉天城小西門的日本衛兵。

（右下）日軍佔領東北陸軍兵工廠的守衛（門口右面貼着很大的字「日本軍之外禁止出入，出入者射殺」）。

日軍在東北邊防軍司令長官公署附近的巷戰。

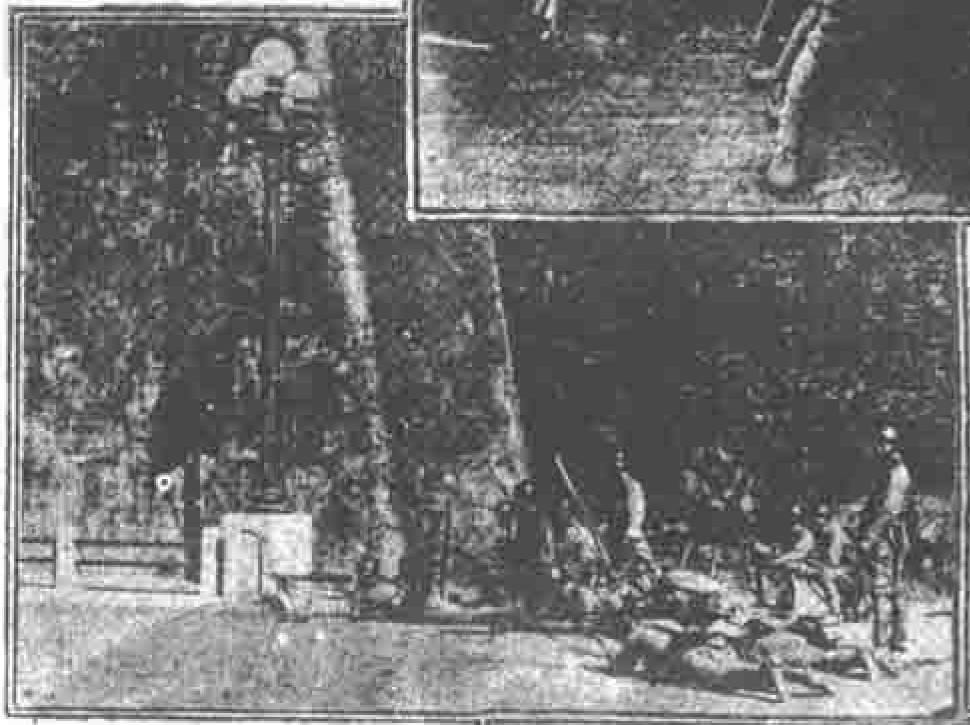

日本佔領奉天城後的防守。

日本在奉天的憲兵隊出的安民告示。（旁面站着著短衣戴瓜皮帽的中國人，大概是被強迫了做着看告示的樣子，否則是日本人所假裝；以常度之，中國人決無此從容之觀。）

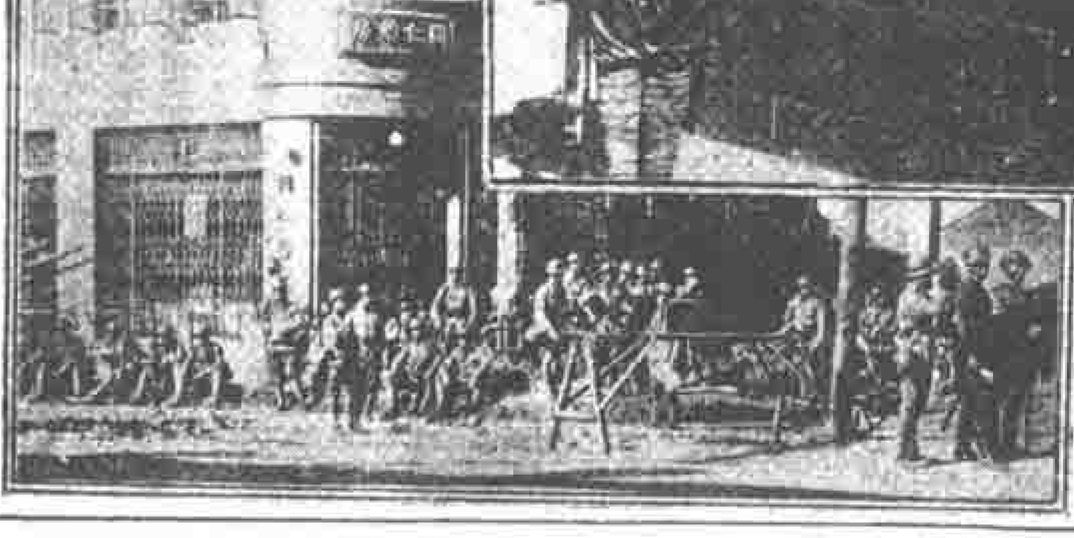

奉天城內守備的日本軍隊

北營附近紅頂山兵營的慘狀。

錦溝子日軍獨立守備隊之戰鬪（空中黑煙砲彈）。

奉天城內被日兵捕獲的人民和警察（看！他們的手，一個個被反縛着，旁邊的日軍作威武姿勢。）

日軍獨立守備隊司令官與河村聯隊長在三台子瞭觀戰，彼等之威風神氣，即我國族之奇恥大辱。

本週要聞

自十月八日(星期四)至十月十四日(星期三)　記者

暴日以暴力繼續佔領遼吉之餘，復於十月八日以飛機十二架，由營口飛錦州，向城內外各處投彈四十八枚，並用機槍掃射，該處為東省臨時政府所在地，故日軍用暴力破壞，無辜民衆被炸死者三十六人，腹破腸流，為狀極慘，重傷者二十一人，其中有不知姓名者，多為由瀋陽逃來之貧苦難民，嗚呼酷矣！十三日華盛頓訊，美國務院十一日發表致國際聯盟照會，聲明美國願為理事會後盾，並謂國際聯盟對於糾正中日行動使勿爽宿諾，亟宜猛進勿懈，行使職權所有之壓力與權力，美國未忘凱洛格白里安非戰公約與九國公約爭執者應負之義務云云，我國苟不求自救辦法，即暴日作形式上之撤兵，將來酷虐條件如何應付，尚是問題，幸勿以仰他人鼻息為喜慍也！我國對日要求撤兵之第二次通牒被日外務省拒絕，十二日路透社南京電，蔣在該晨國府紀念週演講，謂如國聯失敗，中國為維持國際條約尊嚴及保障世界和平計，忍無可忍，決作最大犧牲，甯願使中國受五十年之破產，出於一戰。

遼吉事變——強佔後，我們很為杜君重遠君擔憂，並承不少讀者來函詢問，最近得杜君來函，始知事前二日隨同事赴安東，發難二日後，間道歸，見災禍中的瀋垣，慨抱不怕死主義，仍照常工作，日人屢次來調查，態度之不穩，日人反以杜君等不怕死為可敬，並未損及該處工作。聞杜君因國事將赴津一行，或更來滬一行，尚未定。

◎臨時加入的消息　國聯於十三日早開會，英法意外長均出席，施代表悲憤陳詞，下午繼續開會，芳澤極力反對國聯干涉。北平訊日機多架十三日又到錦投彈，王以哲旅兵車遭日機追擊。東京訊，日閣議提及國聯美國或其他第三國出而干涉滿洲問題將採何態度，幣原外相答謂政府已有拒絕決心。若槻首相亦表示同樣強硬態度。

本刊緊急徵文啟事

題目　(一)最有效的抵制日貨具體辦法　(二)最有效的全國國民軍事訓練具體辦法

字數　約自三千字至五千字

時期　收稿時期自十月十七日至十一月十七日止來稿請用掛號寄下如來稿不用須檢還者請附下回件掛號郵票當照辦

酬謝　每篇只選錄最佳之一篇每篇敬致酬謝現金壹百圓並在本刊上發表以供國人採用倘無佳作甯缺毋濫

注意之點　(一)須顧到中國之實際情形(二)須有實行之可能而非徒唱高調者(三)須有具體的有效辦法而非徒托空言者本刊以上列二問題對於抗日救國最關重要切盼專家不吝賜教

本刊重要啟事

本刊此次發行國慶與國哀特刊篇幅較前增加並加入影寫版精印畫報八頁增印至十五萬五千份承讀者定戶分贈親友者超出原定額三萬份截止十月十五日以本特刊銷售一空又因成本過昂不復再版所有繼續來函購贈親友者為免附退還損失郵費及手續麻煩計一律改贈最近出版之本刊兩期仍用定購人名義代為寄贈事非得已務深鑒原諸希 鑒諒是幸

生活週刊社謹啓

最新出版

語霜遺墨　一冊定價一元八角
張若靄山水冊　一冊定價一元二角
趙撝叔北魏字冊　一冊定價三角
皮簧唱片譜　一冊定價五角
最新應酬聯文全書　一冊定價五角
中華民國民法　精裝一冊定價一元二角　平裝一冊定價八角
中華民國民事訴訟法　精裝一冊定價六角　平裝一冊定價三角

總發行所在南京路中市
各省中華書局經售

上海文明書局發行

強身救國

體育學……………………[illegible]—一冊—三角
初級體育教練法……………錢江春 顧昌惠—一冊—三角
拳略指南…………………朱鴻壽—一冊—五角
拳術……………………向 愷—一冊—二角
武當拳術秘訣……………金一明—一冊—三角
石頭拳術秘訣……………郭粹亞 金一明—一冊—三角
少林拳術秘訣……………尊我齋主人—一冊—三角半
少林嫡派山子門羅漢拳圖影……朱霞天—一冊—三角
三十二勢長拳……………金一明—一冊—五角
女子拳法…………………[illegible]—一冊—四角
日本柔術…………………徐卓呆—一冊—三角半
西洋拳術…………………[illegible]—一冊—三角
十二路潭腿新教授法………王懷琪—一冊—三角
劍術基本教練法……………[illegible]—一冊—一角半

中華書局發行

(生29)

諸君欲謀解決

子女教養婚嫁費—年老贍養費

請向南京路虹廟東隔壁

上海女子商業儲蓄銀行儲蓄部每月存洋二十一元三角二分—滿十五年可得洋一萬元（詳章備索）

營業時間 星期一至六—九時至四時 星期日—九時至十二時

電話 九四一四〇

大中華唱片

精良國貨 發音準確 堅美價廉

押匯押放，是商人週轉資金的第一妙法，唯是有新式商業常識者，能利用之！

聚興誠銀行

漢口歆生路